

# Clubblad 2019



# Nimrodsvrienden VZW



Vu Nimrodsvrienden vzw

## Programma 2019

25 Jan 2019 bestuursvergadering in cafe nieuw bolderberg 19:00

00 febr 2019 ALV :

07juli 2019 Cursisten wedstrijd in Zolder.

**14/7 Nimrod ESNEUX**

**21/7 Nimrod BEKKEVOORT**

**18/08 Nimrod LANAKEN**

25/08 Nimrod Bocholt

## [Kalender](#)

### KLASSEMENT 2018 Nimrodsvrienden

		Bocholt	Lanken	Argenteau	Alg Totaal
Deward Jean-Claude	Isa Von Zarenfeld	156	154	157	467
Kusters Leny	Hannah Brook's True Friends	147	155	159	461
Guibert Dominique	jeska vom Wildforst (Zita)	141	145	143	429

De kalender voorjaars veldwedstrijden is er.

**Belgische Kalender van voorjaarswedstrijden 2019**

**Calendrier belge des Field Trials de printemps 2019**

**De/La Coupe d'Europe voor /pour Continentaal Staande Honden–Chien d'arrêt Continentaux  
2019 in /à Spanje-Espagne Andalusië februari 12-13/02/2019  
Selectie – Sélection: Villers 20-01-2019 Rendez-vous 1830 Marbais om 09u30**

Di-Zo	20-01	<b>Villers</b> datum :07/04)		( date fictieve/fictieve
		<b>BVDS-CBBA 0574</b>	Ts. Cont./Alle Continentalen	Sélection/Selectie
	Solo	CAC		
		Sécr. /Secr. : Elke Konings		
Di-Zo	03-03	<b>Villers</b> : 03/03)		(date fictive/fictieve datum
		<b>BVDS-CBBA 0574</b>	Ts. Cont./Alle Continentalen	Solo CAC-
	CACIT			
		Sécr. /Secr. : Elke Konings		
Sa-Za	09-03	<b>Bierwart</b> : 17/03)		(date fictive/fictieve datum
		<b>BVDS-CBBA 0574</b>	Ts, Cont./Alle Continentalen	Solo CAC-
	CAC-IT			
		Sécr. /Secr. : Elke Konings	(Max. 12 chiens/honden)	
Di-Zo	10-03	<b>Milmort</b> : 10/03)		(date fictive/fictieve datum
		<a href="http://Chiendechasse.be">Chiendechasse.be</a> 1235	Ts. Cont./Alle Continentalen	Solo CAC-
	CAC-IT			
		Sécr. /Secr. : F. Indekeu		
Do-je	14-03	<b>Weelde</b> : 14/03)		(date fictive/fictieve datum
		<a href="http://Chiendechasse.be">Chiendechasse.be</a> 1235	Ts. Cont./Alle Continentalen	Solo CAC-
	CAC-IT			
		Sécr. /Secr. : F. Indekeu		
Ve-Vr	15-03	<b>Nise / Serbie-Servië/</b> datum : 10/02)		(date fictive/fictieve
		RESC 0008	Ts.Brit alle Britse	GQ CAC-CACIT
		Sécr. / Secr. : Jean Nargaud	quête de chasse couples cac/cacit	
Sa-ZA	16-03	<b>Nise /Serbie-Servië/</b> 11/02)		(date fictive/fictieve datum :
		RESC 0008	Ts Bri talle Britse	GQ CAC-CACIT
		Sécr. / Secr. : Jean Nargaud	quête de chasse couples cac/cacit	
Sa-Za	16-03	<b>Opbrakel</b> : 16/03)		(date fictive/fictieve datum
		Adacas 0405	Ts. Cont./Alle Continentalen	Solo CAC-
	CACIT			
		Sécr. /Secr. : J. Haegeman		
Di-Zo	17-03	<b>Evergem</b> datum : 17/03)		(date fictive/fictieve
		J.A.C. Orion 1219	Ts. Cont./Alle Continentalen	Solo CAC
		Sécr./Secr.: I. Mestdagh	(Max. 15 chiens/honden)	

Di-Zo	17-03	<b>Evergem</b>		(date fictive/fictieve)
	datum : 17/03)			
		Belg. Ver. Drentsche Patrijshonden 1282	Ts. Cont./Alle Continentalen/jeugd/	
		Sécr./Secr.: I. Mestdagh	(Max. 15 chiens/honden)	
Di-Zo	17-03	<b>Nise /Serbie-Servie/</b>		(date fictive/fictieve)
	datum : 06/02)			
		KMSH 0000	Ts.Br./Alle Engelsen Europa Coup	GQ CAC
		Sécr./Secr. : KMSH		
Lu-Ma	18-03	<b>Nise /Serbie-Servie/</b>		(date
	fictive/fictieve datum : 07/02)			
		KMSH 0000	Ts.Br./Alle Engelsen Europa Coup	GQ CAC
		Sécr./Secr. : KMSH		
Ma-Di	19-03	<b>Nise /Serbie-Servie/</b>		(date fictive/fictieve)
	datum : 08/02)			
		KMSH 0000	Ts.Br./Alle Engelsen Prix d'excellence	GQ CAC-
		CACIT		
		Sécr./Secr. : KMSH		
Me-Wo	20-03	<b>Nise /Serbie-Servie/</b>		(date fictive/fictieve)
	datum : 01/02)			
		RESC 0008	Ts.Br./Alle Engelsen	Couple/Koppel
		CAC-CACIT		
		Sécr. / Secr. : Jean Nargaud	Quête de chasse Championat d'Europe	
Je-Do	21-03	<b>Nise /Serbie-Servie/</b>		(date fictive/fictieve)
	datum : 02/02)			
		RESC 0008	Ts.Br./Alle Engelsen	Couple/Koppel
		CAC-CACIT		
		Sécr. / Secr. : Jean Nargaud	Quête de chasse Championat d'Europe	
Ve-Vr	22-03	<b>Nise /Serbie-Servie/</b>		(date fictive/fictieve)
	datum : 03/02)			
		RESC 0008	Ts.Br./Alle Engelsen GQ	CAC-CACIT
		Sécr. / Secr. : Jean Nargaud		
Sa-Za	23-03	<b>Nise /Serbie-Servie/</b>		(date fictive/fictieve)
	datum : 04/02)			
		RESC 0008	Ts.Br./Alle Engelsen GQ	CAC-CACIT
		Sécr. / Secr. : Jean Nargaud		
Sa-Za	23-03	<b>Opbrakel</b>		(date fictive/fictieve)
	datum : 23/03)			
		Adacas 0405	Ts. Cont./Alle Continentalen	Solo CAC-
		CAC-IT		
		Sécr. /Secr. : J. Haegeman		
Sa-Za	23-03	<b>d'Heudicourt/Fr/</b>		(date fictive/fictieve)
	datum : 23/03)			
		RGKBC 0005	EC-CE Spécial Griffon Korthals	Solo CAC-

CACIT

Sécr. / Secr.: W. Grumiaux

Di-Zo 24-03 **d'Heudicourt/Fr/** (date fictive/fictieve datum : 24/03)

RGKBC 0005 EC-CE Spécial Griffon Korthals Solo CAC-

CACIT

Sécr. / Secr.: W. Grumiaux

Di-Zo 24-03 **Milmort** (date fictive/fictieve datum : 24/03)

**Nimrod 0715** Ts. Cont./Alle Continentalen Solo CAC-

CAC-IT

Sécr. /Secr. : F.Indekeu

Di-Zo 24-03 **Waterloo** (date fictive/fictieve datum : 24/03)

Pointer Club Belge 0026 Quête à la française/Frans revier Solo CAC-

CAC-IT

Sécr./Secr. : J. Mélon Spéciale Pointers Special

Sa-Za 30-03 **Opbrakel** (date fictive/fictieve datum : 30/03)

Adacas 0405 Ts. Brit/Alle Britse Solo CAC  
Sécr. /Secr. : J. Haegeman ( max. 12 chiens/honden)

Di-Zo 31-03 **Bierwart** (date fictive/fictieve datum : 31-03)

**Nimrod 0715** Ts. Cont./Alle Continentalen Solo CAC-

CAC-IT

Sécr. /Secr. : F. Indekeu (Max. 15 chiens/honden)

Di-Zo 07-04 **Beaulieu-Havré** (date fictive/fictieve datum : 07/04)

Pointer Club Belge 0026 Quête à la française/Frans revier Solo CAC-

CAC-IT

Sécr./Secr. : J. Mélon Spéciale Pointers Special

Di-Zo 07-04 **Zoutleeuw** (date fictive/fictieve datum : 07/04)

Adacas 0405 Ts. Cont. /Alle Continentalen Solo CAC  
Sécr. /Secr. : P. Lathouwers

Sa-Za 13-04 **Ploegsteert** (date fictive/fictieve datum : 13/04)

J.A.C Orion 1219 Ts. Cont./Alle Continentalen Solo CAC

Sécr. /Secr. : I. Mestdagh

Di-Zo 14-04 **Zoutleeuw** (date fictive/fictieve datum : 14/04)

Adacas 0405 Ts. Cont. /Alle Continentalen Solo CAC  
Sécr. /Secr. : P. Lathouwers Max.15 honden/Chiens

Sa-Za 20-04 **Villers** (date fictive/fictieve  
datum : 12/02)  
RESC 0008 Ts.Brit/Alle Engelse Couple/Koppel CAC-CACIT  
Sécr. / Secr. : Jean Nargaud Solo CAC

Di-ZO 21-04 **Villers** (date fictive/fictieve  
datum : ???)  
RESC 0008 Ts.Brit/Alle Engelse Couple/Koppel CAC-CACIT  
Sécr. / Secr. : Jean Nargaud Solo CAC-CACIT

Sa-Za 27-04 **Chassart** (date fictive/fictieve  
datum : 27/04)  
Club Belge Ep. Breton 0618 Ts. Cont./Alle Continentalen Solo CAC-  
CAC-IT  
Sécr. /Secr. : M. Vermeer

Di-Zo 28-04 **Chassart** (date fictive/fictieve  
datum : 28/04)  
Club Belge Ep. Breton 0618 Ts. Cont./Alle Continentalen Solo CAC-  
CAC-IT  
Sécr. /Secr. : M. Vermeer

Les candidatures pour la Coupe d'Europe des Continentaux doivent être adressées au secrétaire general de la Section 2B avant le..

De kandidaturen voor de Europacup voor Continentalen honden moeten gericht worden aan de Algemeen secretaris van Sectie 2B

On exige la présence des chiens et des conducteurs aux concours de sélection.

Men eist de aanwezigheid van de honden en voorjagers op de selectiewedstrijden.

**Les chiens ayant subi la caudectomie à une date ultérieure du 1er janvier 2006 ne pourront pas participer aux concours en Belgique.**

**Honden die gecoupeerd zijn na 1 januari 2006 kunnen niet deelnemen aan wedstrijden op het Belgische grondgebied.**

**Sur toute inscription non payée sera appliqué le règlement de la Forfeit-list.**

**Op elke niet betaalde inschrijving zal het reglement van de Forfeit-list worden toegepast.**

**Adressen-adresses :**

**Section 2B / Sectie 2B : Secretaris** : Indekeu Fr. Grauwe Torenwal 15 3960 Bree  
e-mail : [findekeu@telenet.be](mailto:findekeu@telenet.be) - GSM : 0497/62.49.92

**Adacas : Inschrijven voor de wedstrijden in Opbrakel**

Haegeman Jocelyne : Sint-Martensstraat 44 – 9660 Brakel

Tel: 055/42.24.78 Gsm: 0496/33.77.55

e-mail: [jocelynehaegeman@hotmail.com](mailto:jocelynehaegeman@hotmail.com)

**ADACAS: inschrijven de wedstrijden in Zoutleeuw**

Lathouwers Patricia Vitsenveld 87- 2550 Kontich

GSM: 0494/56.12.73

e-mail: [patricialathouwers@yahoo.com](mailto:patricialathouwers@yahoo.com)

**Belgische Vereniging van de Drentsche Patrijshonden :**

Ingrid Mestdagh, Warandestraat 26 - 9820 Melsen (Merelbeke)

Tel. : 09/384.84.27 – GSM : 0478/59.82.93

e-mail : [info@drentschepatrijshonden.be](mailto:info@drentschepatrijshonden.be)

**BVDS-CBBA :**

Elke Konings, Daalstraat 52 – 3680 Maaseik/Opoeteren/

Tel. : 0495/27.17.38

e-meil : [elke.conings@telenet.be](mailto:elke.conings@telenet.be)

inschrijven/inscire via : [www.bvds-cbba.be](http://www.bvds-cbba.be)

**Chiendechasse.be** : Freddy Indekeu : Grauwe Torenwal 15, 3960 Bree – GSM : 0497/62.49.92

e-mail : [findekeu@telenet.be](mailto:findekeu@telenet.be)

inscire via/ inschrijven : [www.nimrodsvrienden.be](http://www.nimrodsvrienden.be)

**Club Belge de l'Epagneul Breton** : Muriel Vermeer : rue de la Gare 88, 6250 Aiseau

Tel. : 071/72.58.50 – GSM : 0475/80.17.67

e-mail : [muriel.vermeer@proximedia.be](mailto:muriel.vermeer@proximedia.be) – inscriptions : [www.cbeb-bebc.be](http://www.cbeb-bebc.be)

**J.A.C. Orion :**

Ingrid Mestdagh, Warandestraat 26 - 9820 Melsen (Merelbeke)

Tel. : 09/384.84.27 – GSM : 0478/59.82.93

e-mail : [ingrid.mestdagh@scarlet.be](mailto:ingrid.mestdagh@scarlet.be)

**Nimrod** : Freddy Indekeu : Grauwe Torenwal 15, 3960 Bree – GSM : 0497/62.49.92

e-mail : [findekeu@telenet.be](mailto:findekeu@telenet.be)

inscire via/inschrijven via : [www.nimrodsvrienden.be](http://www.nimrodsvrienden.be)

**Pointer Club Belge** : José Mélon : 18 rue du Progrès, 4041 Milmort Tel : 04/278.57.16 - Inscriptions : Poste

Benoit Delwart, voorzitter/président : e-mail : [bdelwart@worldonline.be](mailto:bdelwart@worldonline.be)

**Royal English Setter Club** : Jean Nargaud, Château La Hutte, Rue de Jumerée 34, 1495 Sart-Dames-Avelines

Tél. : 071/85.19.44 - GSM : 0486/25.56.12

e-mail : jean.nargaud@hotmail.com

**Koninklijke Willy Maatschappij Sint-Hubert** : Nelly Mast A. Giraudlaan 98, 1030 Brussel

e-mail: info @ kmsh.be

web.: www.kmsh.be

**Royal Griffon club Belge Korthals**: Willy Grumiaux Rue de Mon Plaisir 2A – 6211 Mellet

e-mail: [willy.grumiaux@gmail.com](mailto:willy.grumiaux@gmail.com)

## Succes



## lensluxatie bij dieren

### inleiding

De lens bevindt zich achter de iris en wordt door een vliesje volledig omkapseld (lenskapsel). Als de lens normaal helder is, dan zien we ze niet echt zitten met het blote oog en dan lijkt de pupil een zwart cirkeltje in het midden van het oog.

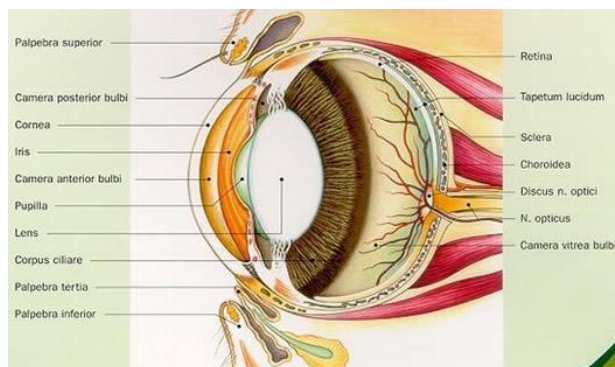

De lens wordt op zijn plaats gehouden d.m.v. kleine vezeltjes, die zonules worden genoemd. Deze vezeltjes verlopen van de lensrand, deze rand wordt ook wel equator genoemd, tot aan het corpus ciliare, dit is een kleine verdikking die zich achter de iris bevindt.

Langs de achterkant van de lens zit er een gelatineuze massa, ook wel vitreum genoemd. In dit vitreum is langs de voorkant een soort van uitholling waarin de lens juist past. Deze holte noemen we de patellaire fossa.

In het oog wordt heel de tijd nieuw oogkamervocht gevormd. Continu wordt dit vocht ook weer afgevoerd. Dit gebeurt langs de filtratiehoek, die begint tussen de basis van de iris en het hoornvlies.

Achteraan in het oog bevinden zich de retina of het netvlies en de uitmonding van de oogzenuw in het oog, ook wel papil genoemd.

de reden waarom een lens niet op zijn plaats blijft

Een normale lens zit achter het regenboogvlies in een uitsparing van het vitreum. Ze wordt op haar plaats gehouden d.m.v. lensvezels die vanaf de rand van de lens vertrekken tot aan het corpus ciliare.

Bij bepaalde hondenrassen, zoals de Tibetaanse Terriers, zouden deze ophangbanden van de lens te zwak zijn.

Dit heeft men bij hen microscopisch ook kunnen aantonen. Het zou vooral om de diep gelegen ophangbanden gaan. Als de spanning in deze ophangbanden lager is, dan heeft dit verschillende dingen tot gevolg.

Vooreerst zou de lens iets bolter zijn. Daarom zou de onderzoeken de rand van de lens te zien bij oogcontrole van een verwijde pupil. Momenteel wordt onderzocht of het zien van de rand van de lens bij oogonderzoek een waarde zou hebben in verband met het kunnen voorspellen van een latere lensluxatie.



*Een tibetaanse terrier met een luxatie van de lens naar de voorste oogkamer*

Een ander gevolg van de zwakkere ophangbanden is dat de lens iets losser ligt in de holte vooraan in het vitreum (patellaire fossa). Bij beweging van de kop of van de oogbol zelf beweegt de lens mee maar ten gevolge van de traagheid (inertie) beweegt ze nog wat langer na. Dit zou dan verder leiden tot het scheuren van de zonules die de lens normaal mee op hun plaats houden.

De lens begint meer los te liggen in de uitholling van het vitreum. We spreken dan van een subluxatie. De lens kan zich iets verplaatsen, en meestal gebeurt dit naar onder toe. Zodoende wordt er aan de bovenste rand van de lens een spleet zichtbaar wordt, langs waar we rechtstreeks op het netvlies kunnen zien. Deze spleet heeft de vorm van een maansikkel. Als we dit zien dan gebruiken we de term aphacic crescent.

Enkel vanaf het moment dat de subluxatie zeer uitgesproken is, meet men een drukstijging in het oog. Hieruit kunnen we besluiten dat de drukstijging in het oog

optreedt na subluxatie en niet omgekeerd. Dus het is niet eerst een drukstijging en dan pas later een (sub)luxatie.

Wat gebeurt er als de ophangbanden volledig doorscheuren?

In dat geval kan de lens niet meer op haar plaats gehouden worden en kantelt ze, dit noemen we een lensluxatie.

Er zijn **drie mogelijkheden**:

- ofwel kantelt ze doorheen de pupil en komt dan volledig in de voorste oogkamer te liggen: dit is dan een "anterior lensluxatie".
- ofwel beweegt ze naar voor maar blijft toch achter de iris en duwt zodoende de iris meer naar voor, dichterbij het hoornvlies toe.
- ofwel kantelt ze naar achter en als de gelatineuze massa achter de lens (het vitreum) nog meer vloeibaar is geworden, dan zakt de lens naar de bodem in de achterste oogkamer: dit is een "posterior lensluxatie"

We zien meer luxaties van de lens naar voor dan naar achter, soms is het zelfs mogelijk dat de lens nu eens vooraan en dan weer achteraan in het oog zit.

Wat zijn de gevolgen voor uw hond?

Als de lens naar voor kantelt en tegen het hoornvlies wrijft, dan beschadigt ze de cellen die de binnenste laag vormen van dit hoornvlies. Dit veroorzaakt dan een witting, meestal in het midden of iets meer naar onder toe in het hoornvlies: **cornea-oedeem**.

Als de gelatineuze massa in de achterste oogkamer meer vloeibaar is geworden dan kunnen er sliertjes hiervan in de voorste oogkamer terechtkomen. Uiteindelijk veroorzaken ze een verstopping van de filtratie-hoek, met een stijging van de oogdruk tot gevolg: **glaucoom**.

In dat geval wordt het hoornvlies in meer of mindere mate ook wit door het oedeem, maar de slijmvliezen zijn hierbij ook erg gestuwd (rood).

De hond heeft pijn, traant meer, wrijft soms met oog over de mat en is stiller dan normaal.

Als de lens vast komt te zitten in de pupil (pupillaire blok) dan kan er ook snel een drukstijging optreden in het oog, hetzelfde geldt voor een luxatie in de voorste oogkamer. Als deze druk een tijd veel te hoog blijft dan gaat de oogbol uitgerokken worden en zodoende vergroten (buphthalmos).

Behandeling van lensluxatie

- Vooreerst wordt het oog uitgebreid onderzocht om te bepalen of er al dan niet een aantasting is van het gezichtsvermogen. Als de lensluxatie al een tijd bestaat en als een uitgebreide drukstijging langer dan 3 dagen bezig is, dan is dit heel ongunstig voor het gezichtsvermogen.

- Als we het netvlies bekijken en we zien hier beschadiging van de uitmonding van de oogzenuw dan zal het gezichtsvermogen zich nooit meer herstellen.
- Als de lensluxatie recent is en het netvlies er nog goed uitziet, dan zijn de kansen groter om het gezichtsvermogen te behouden d.m.v. een chirurgische ingreep. In dit geval wordt gans de lens samen met het lenskapsel verwijderd (intra-capsulaire lensextractie). Meestal moet er ook nog een deel van de gelatineuze massa die achteraan het lenskapsel vastzit, mee verwijderd worden (vitrectomie).
- Als de lens enkel gesubluxeerd is, ofwel gekanteld ligt in de achterste oogkamer, dan worden medicamenten gegeven om de pupil klein te houden. Zo wordt getracht om de lens achteraan in het oog te houden. Ook wordt medicatie bijgegeven om de oogdruk onder controle te houden. Regelmatige hercontroles zijn dan een noodzaak. Uitzonderlijk wordt de lens al preventief weggenomen bij het zien van de eerste tekenen van een subluxatie.
- Indien het oog blind is en daarbij nog een te hoge oogdruk heeft, dan zijn er 2 mogelijkheden.
  - Ofwel kan besloten worden om een inspuiting te geven in het oog (onder volledige verdoving) om het orgaantje dat vocht aanmaakt in het oog stil te leggen en zodoende de druk te doen dalen.
  - Een andere meer ingrijpende chirurgie is om desnoods het oog te verwijderen (enucleatie). Enkel de lens wegnemen in deze gevallen zal de oogdruk niet meer doen dalen.